Unidad 2

Desarrollo de sitios web con Frameworks y Gestores de contenido (CMS)

Módulo **Afondamento nas Competencias Profesionais (GS)**

Ciclo Desenvolvemento de aplicacións Web a distancia 2025-2026

XUNTA DE GALICIA
CENTRO INTEGRADO DE FORMACIÓN PROFESIONAL A CARBALLEIRA-MARCOS VALCÁRCEL

FP SEMIPRESENCIAL E A DISTANCIA

QUÉ SON LOS GESTORES DE CONTENIDO

Un **gestor de contenido,** también conocido como **CMS (*Content Management System*)**, es una plataforma que permite crear y administrar sitios web sin necesidad de conocimientos técnicos avanzados.

Un CMS proporciona una interfaz fácil de usar para agregar y editar contenido en un sitio web, así como herramientas para organizar y publicar ese contenido. Esto permite a los usuarios crear y mantener sitios web profesionales sin tener que escribir código o aprender lenguajes de programación.

QUÉ SON LOS GESTORES DE CONTENIDO

Estas herramientas nos dan la **facilidad de crear, editar y publicar contenido** a través de una interfaz gráfica **sin disponer conocimientos de programación**, ya que todo funciona mediante menús y campos a rellenar tipo **WYSIWYG** (*What You See Is What You Ge*t, Lo que Ves Es Lo Que Obtienes).

Los gestores de contenido permiten instalar plantillas de webs ya prediseñadas, en las que solo es necesario rellenar los datos necesarios.

Muchas de las plantillas disponibles se pueden descargar de forma gratuita, aunque también las hay de pago con un aspecto más profesional y que ofrecen mayor personalización.

QUÉ SON LOS GESTORES DE CONTENIDO

Ten en cuenta que…

Las plantillas web solucionan la tarea de creación de interfaces de usuario. Sin embargo, algunas de ellas no son completamente personalizables, pueden ofrecer problemas de visualización en los navegadores, tener una velocidad de carga elevada o que no sean adaptables a múltiples dispositivos.

VENTAJAS DE UTILIZAR UN GESTOR DE CONTENIDOS

Según W3Techs, más de un **68% de todas las páginas web** que existen están creadas con algún CMS. Una cifra que año tras año aumenta debido al avance y a todas las facilidades que ofrecen los gestores de contenido.
Pero ¿de qué facilidades o ventajas estamos hablando?

Algunas de las más importantes son estas:

- **Usabilidad y utilidad**
- **Plugins, extensiones o módulos**
- **Uso de plantillas**
- **Trabajo en equipo**
- **SEO friendly**
- **Open source**

TIPOS DE SISTEMAS DE GESTIÓN DE CONTENIDOS

Sea cual sea el tipo de página web que quieras crear, existe un gestor de contenidos digitales (CMS) pensado para tus necesidades. No todos los proyectos son iguales, ya que no es lo mismo un blog personal que una tienda online o una academia virtual.
Por eso, cada CMS ofrece herramientas específicas para distintos tipos de sitios web.

En términos generales, los CMS se agrupan **según su licencia** y **según su funcionalidad**, aunque en los últimos años han surgido modelos más avanzados que también conviene considerar.

TIPOS DE SISTEMAS DE GESTIÓN DE CONTENIDOS

1. CMS según su licencia

Esta clasificación determina el nivel de control que tendrás sobre la plataforma, su flexibilidad y las responsabilidades técnicas que deberá asumir tu equipo:

- **De código abierto (open source)**: permiten acceder al código fuente, modificarlos y adaptarlos con total libertad. Suelen tener una comunidad activa que desarrolla plugins, resuelve dudas y contribuye a mejoras constantes. Son ideales para proyectos que requieren personalización y control técnico.
- **Propietarios**: funcionan bajo una licencia cerrada y suelen incluir soporte dedicado, mantenimiento centralizado y actualizaciones automáticas. Su ventaja es la estabilidad, aunque la personalización puede ser más limitada.
- **SaaS (Software como Servicio)**: operan completamente en la nube y ofrecen una experiencia muy accesible, con hosting, seguridad y actualizaciones incluidas. Están pensados para equipos que buscan simplicidad, rapidez de implementación y herramientas visuales sin necesidad de programar.

TIPOS DE SISTEMAS DE GESTIÓN DE CONTENIDOS

2. CMS según su funcionalidad

Aquí la clasificación se basa en el tipo de proyecto que quieres construir y las necesidades que tendrás a nivel operativo:

- **Plataformas orientadas a contenido**: optimizadas para blogs, revistas digitales, contenidos corporativos o estrategias de inbound marketing. Son una buena base para empresas que publican con frecuencia y necesitan agilidad editorial.
- **Sistemas de comercio electrónico**: incluyen catálogos, gestión de stock, opciones de pago, automatizaciones y analítica avanzada. Resultan esenciales para marcas que monetizan directamente desde su web.
  CMS para sitios complejos o escalables: creados para organizaciones que requieren estructuras robustas, múltiples roles de usuario, integraciones avanzadas o personalizaciones profundas.
- **LMS (Learning Management Systems)**: especializados en la creación de cursos, formación interna o academias digitales, con funcionalidades como seguimiento del alumno, evaluaciones y rutas formativas.

TIPOS DE SISTEMAS DE GESTIÓN DE CONTENIDOS

3. Modelos avanzados: headless y desarrollos a medida

El mercado también ha evolucionado hacia opciones más flexibles:

- **CMS headless:** separan el backend del frontend, lo que permite distribuir contenido en múltiples entornos como webs, apps móviles, asistentes de voz o dispositivos IoT. Este enfoque es especialmente útil para empresas que necesitan experiencias omnicanal y mayor control sobre el rendimiento. Dentro de esta categoría, **Wix Headless** ofrece una solución que permite usar la infraestructura de contenido de Wix en cualquier frontend, manteniendo la flexibilidad del desarrollo desacoplado.
- **CMS personalizados**: desarrollados específicamente para una empresa cuando ninguna solución estándar cubre sus necesidades. Requieren más inversión, pero garantizan funcionalidad y control total.

Elegir entre estos tipos dependerá del tamaño de tu proyecto, del nivel técnico de tu equipo, del ritmo de crecimiento que esperas y de la necesidad de integrar tu web con otras áreas como ventas, CRM o automatización del marketing.

PRINCIPALES GESTORES DE CONTENIDOS DEL MERCADO

https://w3techs.com/technologies/overview/content_management

Usage statistics and market shares of content management systems

Request an **extensive content management systems market report**.

Learn more

This diagram shows the percentages of websites using various content management systems. See technologies overview for explanations on the methodologies used in the surveys. Our reports are updated daily.

How to read the diagram:
28.7% of the websites use none of the content management systems that we monitor. WordPress is used by 42.8% of all the websites, that is a content management system market share of 60.0%.

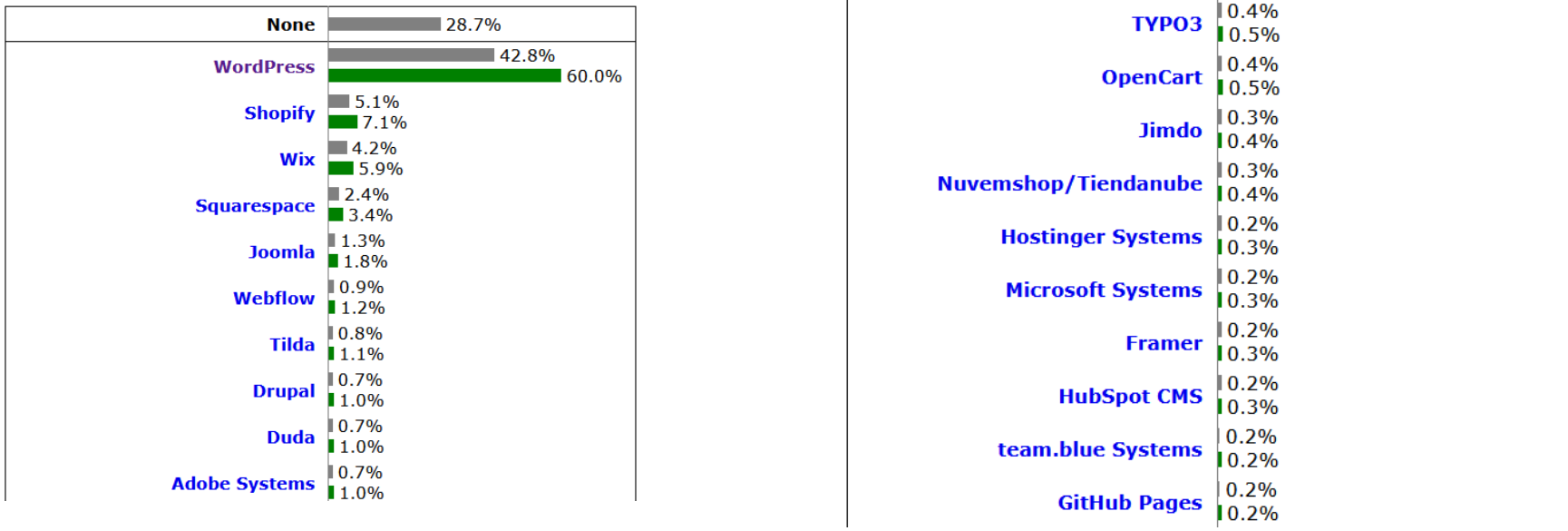

PRINCIPALES GESTORES DE CONTENIDOS DEL MERCADO

1. WordPress

WordPress es una plataforma de gestión de contenido de código abierto que permite crear y administrar sitios web, blogs y aplicaciones.
Es el creador de páginas web más famoso del mundo, con más de un 40% de las webs creadas con WordPress.
WordPress ofrece una amplia variedad de diseños y temas personalizables, así como una gran cantidad de plugins y extensiones para añadir funcionalidades adicionales a tu sitio web.
Además, WordPress es gratuito y fácil de usar, lo que lo hace una opción popular para blogueros, pequeñas y grandes empresas por igual.

https://wordpress.com/es/
https://es.wordpress.org/

PRINCIPALES GESTORES DE CONTENIDOS DEL MERCADO

2. Shopify

Shopify es una plataforma de comercio electrónico que permite a los usuarios crear y administrar tiendas en línea.
Con Shopify, puedes crear un sitio web de comercio electrónico con herramientas potentes que te ayudarán a encontrar clientes, aumentar las ventas y gestionar tu día a día.
Shopify ofrece una amplia variedad de plantillas personalizables y aplicaciones para agregar funcionalidades adicionales a tu tienda en línea.
Además, Shopify ofrece herramientas de marketing integradas para ayudarte a promocionar tu negocio y aumentar tus ventas.

https://www.shopify.com/es-es

PRINCIPALES GESTORES DE CONTENIDOS DEL MERCADO

3. Wix

Wix es una plataforma de creación de sitios web que permite a los usuarios crear y administrar sitios web profesionales sin necesidad de conocimientos técnicos avanzados.
Con Wix, puedes crear un sitio web utilizando su creador de páginas web con la función de arrastrar y soltar, eligiendo entre más de 800 plantillas personalizables.
Wix también ofrece herramientas avanzadas para agregar funcionalidades adicionales a tu sitio web, como una tienda en línea, un sistema de reservas y herramientas de SEO para aumentar el tráfico orgánico.

https://es.wix.com

PRINCIPALES GESTORES DE CONTENIDOS DEL MERCADO

4. Squarespace

SQUARESPACE

Squarespace es una plataforma de creación de sitios web y un sistema de administración de contenidos todo en uno.
Con Squarespace, puedes crear un sitio web profesional utilizando sus plantillas personalizables y herramientas de diseño.
Squarespace también ofrece herramientas para vender productos en línea, registrar dominios personalizados y realizar un seguimiento de las estadísticas de tu sitio.
Aunque no ofrece tantas herramientas de ventas y marketing especializadas como Shopify, Squarespace ofrece más funciones de comercio electrónico que Wix o Weebly sin tener que instalar aplicaciones de terceros.

https://es.squarespace.com/

PRINCIPALES GESTORES DE CONTENIDOS DEL MERCADO

5. Joomla

Joomla! es un sistema de gestión de contenidos de código abierto y premiado que permite a los usuarios crear sitios web y aplicaciones en línea potentes.
Con Joomla!, puedes descargar e instalar el software en tu propio servidor o entorno de desarrollo, o utilizar su plataforma de lanzamiento para crear un sitio web gratuito.
Joomla! ofrece una amplia variedad de extensiones y plantillas para personalizar tu sitio web, así como herramientas para administrar y publicar contenido.

https://www.joomla.org/

PRINCIPALES GESTORES DE CONTENIDOS DEL MERCADO

6. Drupal

Drupal es un sistema de gestión de contenidos de código abierto, modular y multipropósito que permite a los usuarios crear y administrar sitios web y aplicaciones en línea.
Con Drupal, puedes personalizar tu sitio web utilizando módulos y temas, y agregar funcionalidades adicionales como foros, encuestas y votaciones. Drupal es altamente configurable y ofrece una amplia variedad de herramientas para administrar y publicar contenido.

https://new.drupal.org/home

PRINCIPALES GESTORES DE CONTENIDOS DEL MERCADO

7. PrestaShop

PrestaShop es un sistema de gestión de contenidos libre y de código abierto diseñado específicamente para crear y administrar tiendas en línea de comercio electrónico.
Con PrestaShop, puedes personalizar tu tienda en línea utilizando módulos y plantillas, y agregar funcionalidades adicionales como soluciones de pago y entrega.
PrestaShop es una plataforma gratuita que permite a pequeñas empresas y grandes corporaciones crear y administrar tiendas en línea.

https://prestashop.es/

DIFERENCIAS ENTRE WORDPRESS.ORG Y WORDPRESS.COM

WordPress.org y **WordPress.com** son dos plataformas para la creación y gestión de sitios web. Aunque comparten el mismo nombre, existen diferencias importantes entre ambas:

1. **Hospedaje**: En WordPress.org, debes descargar e instalar el software de WordPress en tu propio servidor web o en un proveedor de alojamiento de tu elección.
   En cambio, WordPress.com proporciona alojamiento web gratuito o de pago para tu sitio.
2. **Control y personalización**: Con WordPress.org, tienes un mayor control y flexibilidad sobre tu sitio web, ya que puedes acceder a los archivos del núcleo de WordPress y personalizarlos según tus necesidades.
   En WordPress.com, las opciones de personalización están más limitadas y no puedes acceder a los archivos del núcleo.

DIFERENCIAS ENTRE WORDPRESS.ORG Y WORDPRESS.COM

3. **Plugins y temas**: En WordPress.org, puedes instalar y utilizar cualquier plugin o tema de WordPress de tu elección para ampliar las funcionalidades y personalizar el diseño de tu sitio.
   En WordPress.com, la selección de plugins y temas está más restringida, y solo puedes utilizar los que están disponibles en su repositorio.

3. **Monetización**: WordPress.org te permite monetizar tu sitio web de diversas formas, como mostrar anuncios, vender productos o servicios, y obtener ingresos de afiliados.
   En WordPress.com, hay restricciones en la monetización, especialmente en los planes gratuitos.

DIFERENCIAS ENTRE WORDPRESS.ORG Y WORDPRESS.COM

	WordPress.com	WordPress.org
Instalación	Fácil	Exigente
Manejo	Fácil Exigente	Exigente
Plugins y temas	Selección limitada	Amplia selección
Seguridad	Mantenimiento y actualizaciones automáticos	Mantenimiento manual y actualizaciones
Coste	Distintos planes	Gratuito
Hosting y dominio	Incluido	No incluido
SEO	Limitado	Libre elección
Monetarización	Limitado	Libre elección
eCommerce	Plan correspondiente	Libre elección

DESCARGAR E INSTALAR WORDPRESS EN LOCAL

1. Instalación del servidor local

En primer lugar necesitamos un servidor local que soporte PHP y bases de datos MySQL.
Para ello descargamos e instalamos Xampp desde la página oficial: apachefriends.org (también podríamos usar WampServer o Mamp).

Recuerda la carpeta en la que se instala Xampp porque la utilizaremos posteriormente. De forma predefinida en Windows suele ser en C:\xampp.

DESCARGAR E INSTALAR WORDPRESS EN LOCAL

2. Inicia el servidor local

Inicia el programa que acabas de instalar: **Xampp Control Panel**.
Una vez iniciado selecciona Apache y MySQL e instala los módulos.
A continuación pulsar "start". Obtendrás el siguiente resultado:

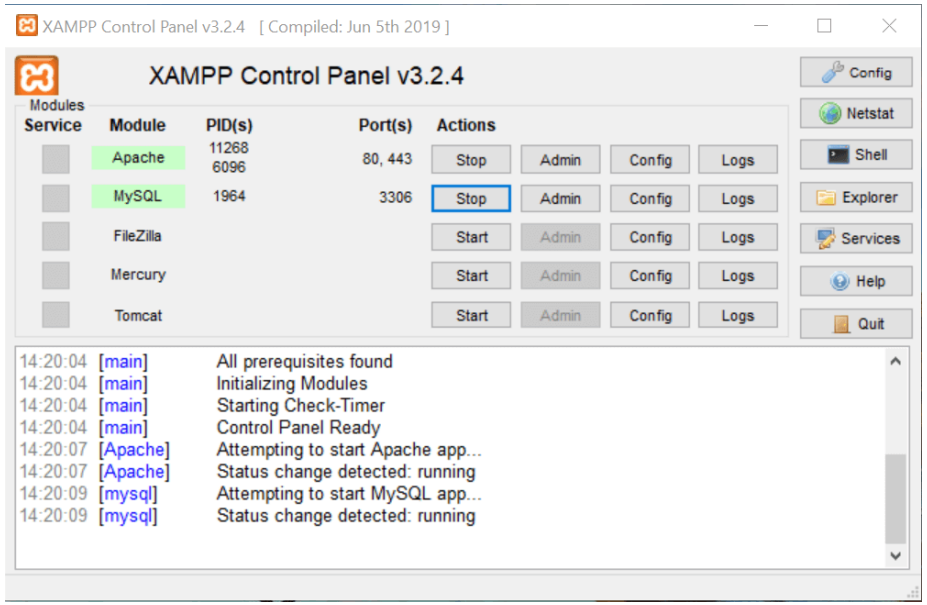

Si te diera algún error en los puertos, seguramente es que otro programa los está usando, busca el error en Google y soluciónalo.

DESCARGAR E INSTALAR WORDPRESS EN LOCAL

3. Verificar su funcionamiento

Para comprobar que el servidor funciona correctamente pruébalo desde el navegador: http://localhost/
Si te aparece un mensaje de bienvenida parecido al de la figura siguiente es que todo ha ido bien.

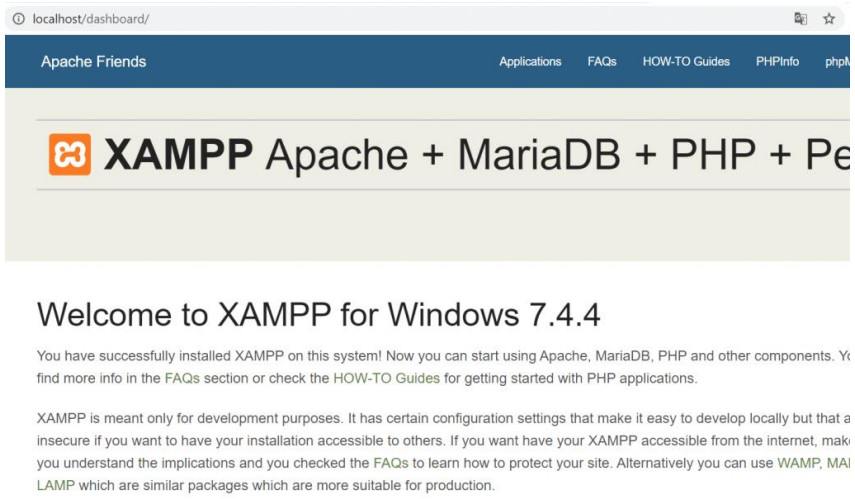

DESCARGAR E INSTALAR WORDPRESS EN LOCAL

4. Creación del espacio de trabajo

Necesitamos saber el directorio en el que se ha realizado la instalación de Xampp porque dentro se encuentra la carpeta **htdocs** en la que copiaremos todo nuestro proyecto.
Por tanto, ahora lo que debemos hacer es crear una carpeta para nuestro proyecto dentro de htdocs.
Por ejemplo, en este caso hemos creado la carpeta "**ProyectoWordpress**" como se puede ver en la siguiente figura:

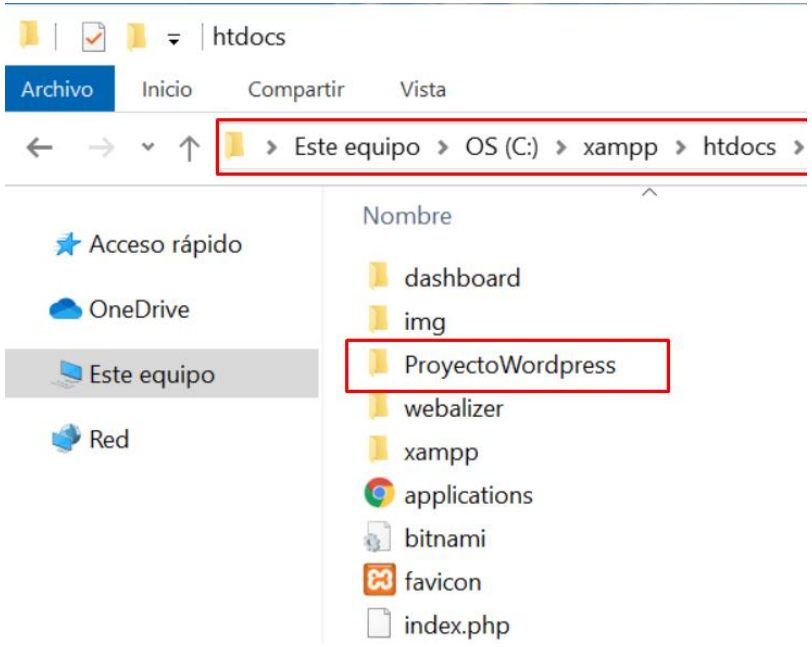

DESCARGAR E INSTALAR WORDPRESS EN LOCAL

5. Descarga de WordPress

Descarga WordPress desde la página oficial de forma gratuita: wordpress.org/download/

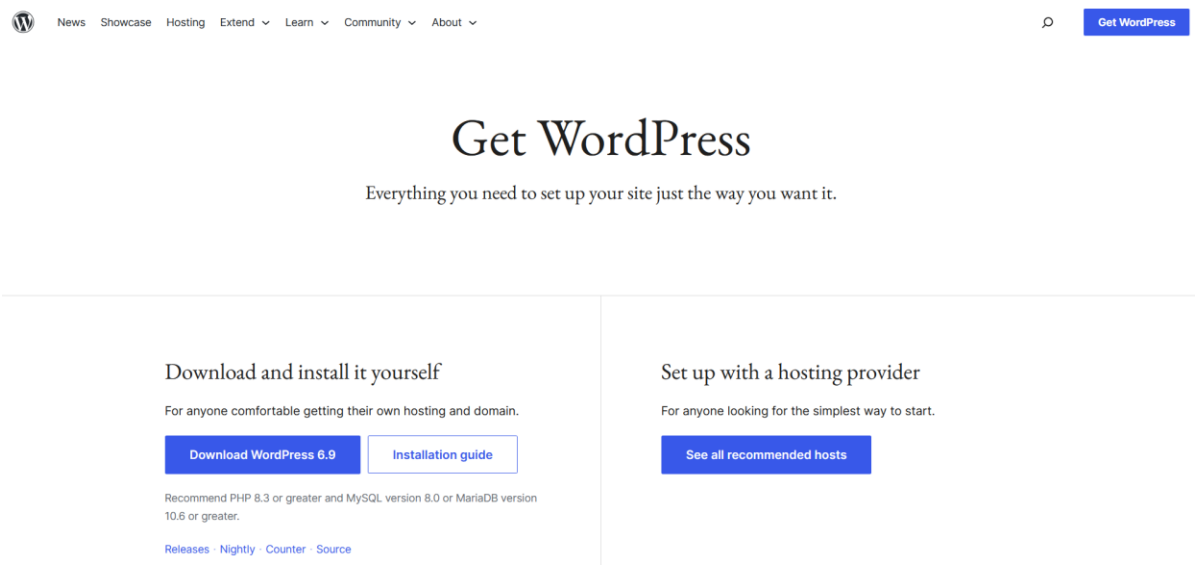

DESCARGAR E INSTALAR WORDPRESS EN LOCAL

Extrae el contenido del archivo descargado en el espacio de trabajo creado anteriormente en htcdocs. En nuestro caso en "ProyectoWordpress", tal y como puedes ver en la siguiente figura:

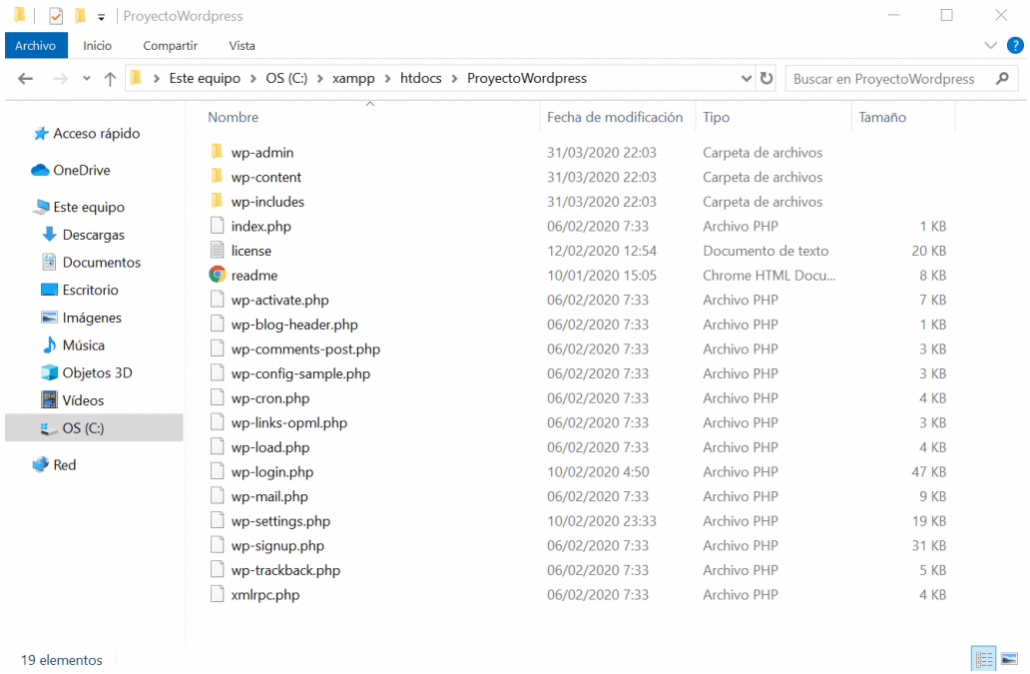

DESCARGAR E INSTALAR WORDPRESS EN LOCAL

6. Instalación y configuración de WordPress

Para instalar WordPress debemos acceder a la url del directorio de nuestro proyecto poniendo en el navegador:
http://localhost/NombreProyecto/

En nuestro caso accedemos a http://localhost/ProyectoWordpress/ y veremos la primera página de instalación en la que debemos seleccionar nuestro idioma.

DESCARGAR E INSTALAR WORDPRESS EN LOCAL

A continuación nos aparecerá la siguiente pantalla en la que nos indica todas las acciones que vamos a ir realizando. Presiona en **¡Vamos a ello!**.

Bienvenido a WordPress. Antes de empezar necesitamos alguna información de la base de datos. Necesitarás saber lo siguiente antes de continuar.

1. Nombre de la base de datos
2. Usuario de la base de datos
3. Contraseña de la base de datos
4. Servidor de la base de datos
5. Prefijo de la tabla (si quieres ejecutar más de un WordPress en una sola base de datos)

Vamos a usar esta información para crear un archivo `wp-config.php`. **Si por alguna razón no funciona la creación automática de este archivo, no te preocupes. Todo lo que hace es rellenar la información de la base de datos en un archivo de configuración. También puedes, simplemente, abrir el archivo `wp-config-sample.php` en un editor de texto, rellenarlo con tu información y guardarlo como `wp-config.php`.** ¿Necesitas más ayuda? La tenemos.

Es muy probable que estos elementos te los haya facilitado tu proveedor de alojamiento. Si no tienes esta información, tendrás que ponerte en contacto con ellos para poder continuar. Si ya estás listo...

¡Vamos a ello!

DESCARGAR E INSTALAR WORDPRESS EN LOCAL

6.1. Creación de la base de datos

En primer lugar nos vamos a crear la base de datos desde localhost/phpmyadmin/

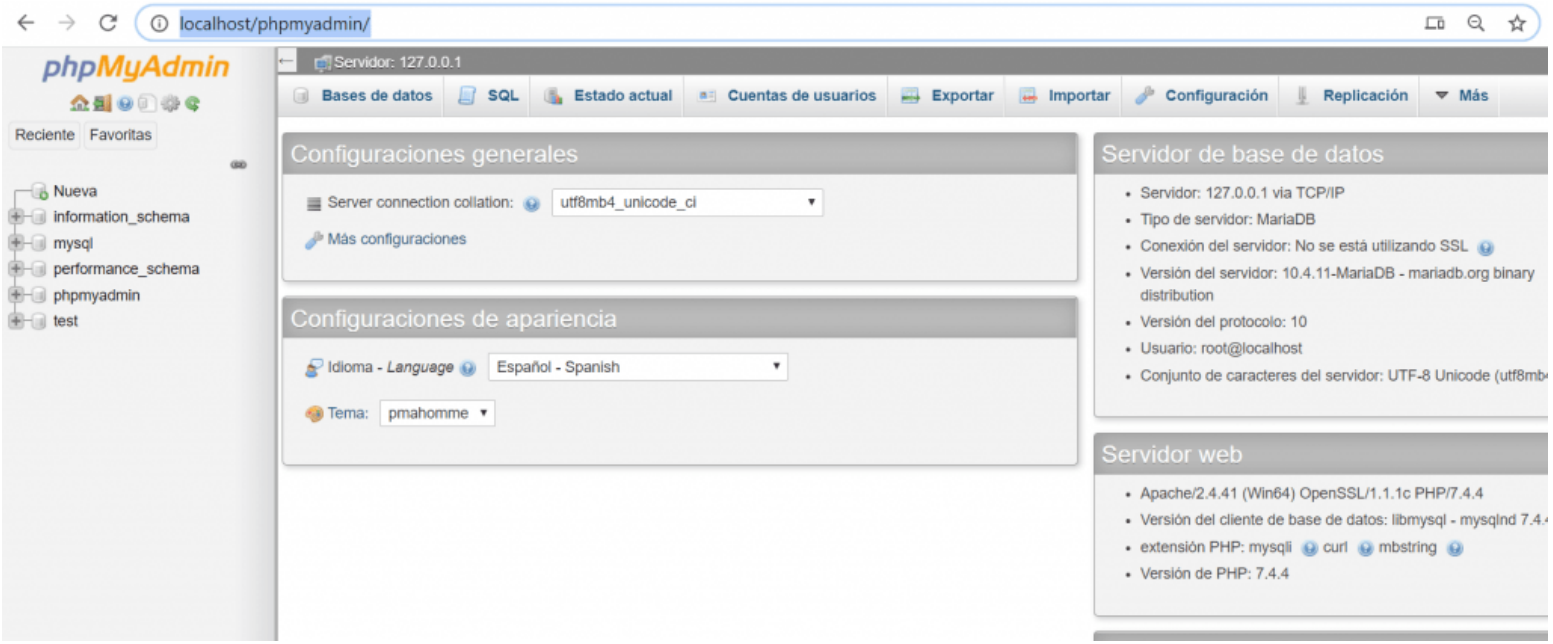

DESCARGAR E INSTALAR WORDPRESS EN LOCAL

Pinchamos en "**nueva**". En la nueva pantalla que nos sale debemos poner un nombre a la base de datos, en este caso le hemos puesto "**Wordpress**", después hay que seleccionar **utf8_general_ci** y darle a "crear", tal y como puedes ver en la figura adjunta.

DESCARGAR E INSTALAR WORDPRESS EN LOCAL

6.2. Creación de un usuario

Para ver los usuarios y crear nuevos nos vamos a **Privilegios**:
Nota como en la columna de la izquierda puedes ver cómo se ha creado la BBDD.

Para trabajar en local podemos usar el usuario root sin contraseña que ya hay creado o podemos crear nuevos usuarios. Cuando se trabaja en un hosting es necesario crear un usuario y una contraseña de forma obligatoria.

DESCARGAR E INSTALAR WORDPRESS EN LOCAL

6.3. Completar los datos de la BBDD y de usuario en WordPress

Una vez tenemos todo esto realizado, seguimos con el proceso de instalación de WordPress y rellenamos los siguientes datos:

DESCARGAR E INSTALAR WORDPRESS EN LOCAL

Si todo ha ido bien obtendremos el siguiente mensaje:

Pulsamos el botón "Ejecutar la instalación" y rellenamos los siguientes datos (se pueden modificar posteriormente desde el panel de administración de WordPress):

DESCARGAR E INSTALAR WORDPRESS EN LOCAL

A continuación pulsamos el botón "Instalar WordPress".

DESCARGAR E INSTALAR WORDPRESS EN LOCAL

6.4. Acceso al panel de administración de WordPress

En este punto ya tienes WordPress instalado de forma local y puedes acceder al panel de administración mediante tu usuario y contraseña.

- Siempre que quieras acceder al panel de administración puedes hacerlo desde la siguiente url: http://localhost/ProyectoWordpress/wp-admin/

- También puedes ver el sitio web creado desde el siguiente enlace: http://localhost/ProyectoWordpress/

MEJORES PLUGINS DE WORDPRESS

Existen numerosos plugins disponibles para WordPress que ofrecen una amplia gama de funcionalidades y características adicionales para mejorar y personalizar tu sitio web.

A continuación se muestran algunos de los plugins más destacados y populares para WordPress:

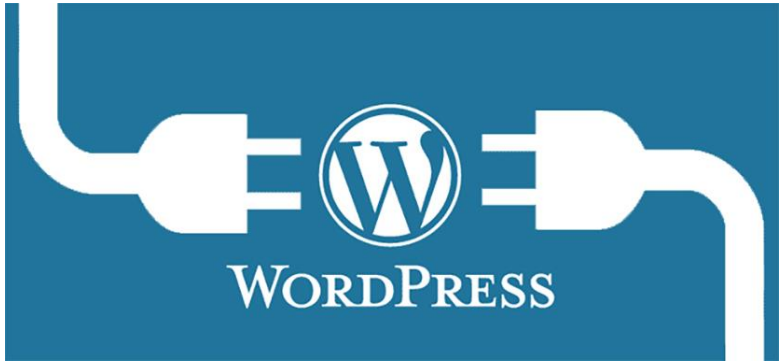

MEJORES PLUGINS DE WORDPRESS

1.1. Yoast SEO

Yoast SEO es un plugin de WordPress que ayuda a optimizar tu sitio web para los motores de búsqueda.

Sus funcionalidades básicas incluyen la optimización de palabras clave, la generación de metaetiquetas, la optimización de títulos y descripciones, la generación de mapas del sitio y la mejora de la legibilidad del contenido.

También ofrece análisis de SEO en tiempo real y sugerencias para mejorar la visibilidad de tu sitio en los resultados de búsqueda.

MEJORES PLUGINS DE WORDPRESS

1.2. WooCommerce

WooCommerce es un plugin de comercio electrónico para WordPress.

Permite crear tiendas en línea, gestionar productos, realizar transacciones, configurar envíos y pagos, y mucho más.

Es altamente personalizable y ofrece herramientas para impulsar ventas y hacer crecer tu negocio en línea.

MEJORES PLUGINS DE WORDPRESS

1.3. Jetpack

Jetpack es un plugin de WordPress que proporciona diversas funcionalidades para mejorar y proteger tu sitio.

Algunas de sus características básicas incluyen la optimización de imágenes, estadísticas del sitio, seguridad contra ataques, copias de seguridad automáticas y opciones de personalización del diseño.

Es una herramienta versátil y útil para potenciar tu sitio de WordPress.

MEJORES PLUGINS DE WORDPRESS

Contact Form 7

1.4. Contact Form 7

Contact Form 7 es un popular plugin de WordPress que permite crear formularios de contacto de manera sencilla y personalizada.

Sus funcionalidades básicas incluyen la creación de campos personalizados, validación de datos, gestión de envíos por correo electrónico y la capacidad de personalizar mensajes de confirmación.

También proporciona integraciones con servicios de terceros y soporte para múltiples formularios en el mismo sitio web.

Es una herramienta muy útil para establecer una comunicación efectiva con los visitantes de tu sitio web.

MEJORES PLUGINS DE WORDPRESS

Akismet

1.5. Akismet

Akismet es un popular plugin de WordPress que se utiliza para combatir el spam en los comentarios del sitio web.

Funciona mediante el análisis de los comentarios y la comparación con una base de datos global para identificar y filtrar los comentarios no deseados.

Algunas de sus funcionalidades básicas incluyen la detección automática de spam, la capacidad de revisar los comentarios marcados como spam y la opción de bloquear o poner en cuarentena los comentarios sospechosos.

MEJORES PLUGINS DE WORDPRESS

1.6. Elementor

Elementor es un plugin de WordPress que te permite diseñar y crear páginas web de forma visual y sin necesidad de conocimientos de programación.
Algunas de sus funcionalidades básicas incluyen la capacidad de arrastrar y soltar elementos en la página, personalización de diseños, edición en tiempo real y previsualización en vivo.
También ofrece una amplia gama de widgets y plantillas predefinidas para agilizar el proceso de diseño.

MEJORES PLUGINS DE WORDPRESS

1.7. WP Super Cache

WP Super Cache es un plugin de WordPress que ayuda a mejorar la velocidad y rendimiento de tu sitio web.

Almacenando versiones en caché de tus páginas, reduce la carga en el servidor y acelera la carga de tus páginas para los visitantes.

Sus funcionalidades básicas incluyen la generación de páginas estáticas, la compresión de archivos, la configuración de reglas de caché, y la limpieza automática de la caché en momentos determinados.

Esto ayuda a optimizar la experiencia del usuario y mejorar el SEO de tu sitio.

MEJORES PLUGINS DE WORDPRESS

1.8. UpdraftPlus

UpdraftPlus es un plugin de respaldo y restauración para WordPress. Permite hacer copias de seguridad automáticas de tu sitio web y guardarlas en servicios de almacenamiento en la nube como Google Drive, Dropbox y más.

Además, te permite restaurar fácilmente tus archivos en caso de pérdida de datos.

Es una herramienta imprescindible para garantizar la seguridad y protección de tu sitio web.

MEJORES PLUGINS DE WORDPRESS

1.9. Wordfence Security

Wordfence Security es un plugin de seguridad para WordPress que protege tu sitio web contra amenazas y ataques.

Ofrece funcionalidades como firewall de aplicaciones web, detección de malware, bloqueo de IP sospechosas y monitoreo en tiempo real.

Mantén tu sitio seguro y protegido con Wordfence.

MEJORES PLUGINS DE WORDPRESS

1.10. WPForms

WPForms es un plugin de WordPress que te permite crear formularios de contacto y encuestas de manera rápida y sencilla.

Con una interfaz intuitiva, puedes arrastrar y soltar campos para personalizar tus formularios.

Además, cuenta con funciones de validación de datos, captchas, notificaciones por correo electrónico y más.

Simplifica la interacción con tus usuarios y mejora la recopilación de información en tu sitio web.

MEJORES PLUGINS DE WORDPRESS

1.11. Smush

Smush es un plugin de optimización de imágenes para WordPress que te permite comprimir, redimensionar y optimizar automáticamente todas las imágenes en tu sitio web. Al reducir el tamaño de las imágenes, Smush ayuda a mejorar el rendimiento de carga de la página y la velocidad del sitio, lo que a su vez puede mejorar el SEO y la experiencia del usuario. Además, Smush es fácil de usar y ofrece opciones avanzadas de configuración para adaptarse a tus necesidades específicas de optimización de imágenes.

Estos son solo algunos ejemplos de los plugins más destacados para WordPress. La elección de los plugins dependerá de las necesidades específicas de tu sitio web y de las funcionalidades que desees agregar. Recuerda investigar y leer las reseñas antes de instalar cualquier plugin para garantizar su calidad y compatibilidad con tu versión de WordPress.

ASPECTOS A TENER EN CUENTA AL ELEGIR UN PLUGIN DE WORDPRESS

Al elegir un plugin de WordPress, es importante tener en cuenta los siguientes aspectos:

1. **Reputación y calificaciones**: Verifica las calificaciones y reseñas del plugin en la biblioteca de plugins de WordPress y en otros sitios de confianza. Busca plugins que sean populares y que tengan buenas críticas.
2. **Compatibilidad**: Asegúrate de que el plugin sea compatible con la versión de WordPress que estás utilizando. Revisa también si es compatible con otros plugins que tienes instalados en tu sitio.
3. **Actualizaciones regulares**: Comprueba si el plugin está siendo actualizado regularmente por su desarrollador. Las actualizaciones aseguran que el plugin esté optimizado, sea seguro y funcione correctamente con las últimas versiones de WordPress.
4. **Soporte técnico**: Verifica si el desarrollador del plugin ofrece soporte técnico. Esto es importante en caso de que encuentres algún problema o tengas preguntas sobre el funcionamiento del plugin.

ASPECTOS A TENER EN CUENTA AL ELEGIR UN PLUGIN DE WORDPRESS

5. **Funcionalidades necesarias**: Asegúrate de que el plugin tenga las funcionalidades que necesitas para tu sitio web. Haz una lista de las características específicas que estás buscando y verifica si el plugin las cumple.
6. **Rendimiento y carga del sitio**: Considera el impacto que el plugin puede tener en el rendimiento y la carga de tu sitio web. Algunos plugins pueden ralentizar tu sitio, por lo que es importante elegir aquellos que sean eficientes y ligeros.
7. **Seguridad**: Investiga la seguridad del plugin antes de instalarlo. Verifica si ha habido informes de problemas de seguridad en el pasado y si el desarrollador responde rápidamente ante posibles vulnerabilidades.
8. **Precio**: Algunos plugins son gratuitos, mientras que otros requieren una suscripción o pago. Evalúa si el precio del plugin se ajusta a tu presupuesto y si el valor que ofrece justifica la inversión.

REFERENCIAS

- Estadísticas de uso de gestores de contenidos: https://w3techs.com/technologies/overview/content_management
- Comparativa de gestores de contenidos: https://www.lucushost.com/blog/gestor-de-contenidos/
- https://kinsta.com/es/blog/sitema-de-gestion-de-contenido/
- Comparativa Wordpress.org y Wordpress.com